



Februar 2022

04.02.2022

Amts- und Mitteilungsblatt

**Gemeinde
Rügland**

Hirtenweg 24
91622 Rügland

Tel. 09828 / 244
Fax: 09828 / 1241
www.ruegland.de

Der Gemeinderat: ab 1. Mai 2020

1. Bürgermeister Wolfgang Schicktanzen, 2. Bürgermeister Armin Pfister
Robert Hochreuter, Martin Enzner, Thomas Pfister, Bernd Böhrer, Bernhard Schuster, Margit Spatze,
Thorsten Zolles, Hermann Stürzenhofecker, Stefanie Grauf, Karl-Heinz Pfister, René Bogenreuther (ab 24.01.2022)

VG Weihenzell Ansprechpartner:

Bauangelegenheiten: Herr Dürr 09802 / 9501-23, Einwohnermeldeamt: Frau Kleppel 09802 / 9501-22,
Standesamt: Frau Horneber 09802 / 9501-50, Kasse: Frau Reiß 09802 / 9501-35

Herausgeber: Gemeinde
Rügland, verantwortlich für
redaktionellen Teil:
1. Bgm. Wolfgang Schicktanzen

Anzeigenannahme:
Gemeinde Rügland
gemeinde@ruegland.de
Druck: MacGeyer Werbung



Öffnungszeiten, Termine

Geschäftszeiten der Gemeinde Rügland Montag - Donnerstag 8.00 - 12.00 Uhr sowie Donnerstag 15.00 - 17.00 Uhr		 Gelbe Säcke (für Verpackungsabfall) erhalten Sie zu den Öffnungszeiten der Gemeinde! Problemhotline: Fa. Herz 0800 / 67 89 013
---	--	---

Restmüllabfuhr	Biomüllabfuhr	Gelber Sack	Papiertonne
Montag, 14.02.2022 Montag, 28.02.2022 Montag, 14.03.2022 Montag, 28.03.2022	Montag, 14.02.2022 Montag, 28.02.2022 Montag, 14.03.2022 Montag, 28.03.2022	Mittwoch, 16.02.2022 Mittwoch, 16.03.2022 Mittwoch, 13.04.2022	Montag, 21.02.2022 Montag, 21.03.2022 Mittwoch, 20.04.2022



Angaben ohne Gewähr!!!

Die Termine finden Sie außerdem im Abfallratgeber des Landkreises Ansbach (DinA5-Heft), in der Abfall-App oder auf der Homepage des Landkreises Ansbach. Die Abfallbehältnisse müssen **ab 6.00 Uhr** morgens zur Abholung bereitstehen! Bei Fragen und Problemen zur Müllentsorgung wenden Sie sich bitte an das Landratsamt Ansbach - Abfallrecht, Tel. 0981 / 468 35 35

Wertstoffhof, Methlachstraße an der Kläranlage

Samstags von 09.30 - 11.30 Uhr

Grüngut

Bauschutt

An der Kläranlage in Rügland wird von Mai bis zum ersten Wochenende im November jeweils am
1. und 3. Samstag im Monat von 10 - 11 Uhr
 Grüngut in Haushaltsmengen angenommen.

Zwischen Nov. und Apr. ist die Anlieferung nur nach Rücksprache mit den Gemeindefachkräften möglich.
 Der Preis für einen Sack Grüngut beträgt 1 Euro; für einen Hänger 5 Euro.

Anlieferung ist nur in kleineren Haushaltsmengen und durch Rücksprache mit den Gemeindefachkräften möglich.
 Der m³ Preis für Bauschutt liegt bei 20 Euro.

Gartenabfälle werden auch vom Markt Diethofen an der Kompostieranlage in der Industriestraße, angenommen. Öffnungszeiten Kompostieranlage Diethofen:
 Mittwoch: 9.30 - 10.00 Uhr u. Samstag: 11.00 - 12.00 Uhr

Wasserversorgung 	Meldestellen Hubschrauberlärm
Zweckverband zur Wasserversorgung Dillenbergruppe Gonnersdorf 22 90556 Cadolzburg Telefon: 09103/7936-0 Telefax: 09103/7936-10 info@dillenbergruppe.de	Stadt Ansbach Tel. 0981 51-532 hubschrauberlaerm@ansbach.de
	Landkreis Ansbach fluglaerm@landratsamt-ansbach.de
	US-Armee Tel. 0981 183-1600 helga.i.moser.ln@mail.mil
	Bundeswehr Tel. 0800 8620730 FLIZ@bundeswehr.de
Geschäftszeiten: Montag bis Donnerstag: 08.00 bis 12.00 Uhr u. 14.00 bis 16.00 Uhr Freitag: 08.00 bis 12.00 Uhr In Notfällen ist der Bereitschaftsdienst ständig erreichbar.	



Amts- und Mitteilungsblatt:

Anzeigen und Artikel zur Veröffentlichung bitte per Email an gemeinde@ruegland.de senden.

Nächster Erscheinungstermin: 04.03.2022 Annahmeschluss: Mi. 23.02.2022 bis 10.00 Uhr



!! Wichtige Notruf-Nummern !!



116117	Bereitschaftsdienst für nicht akute Hausbesuche	089 / 19240 Gift-Notruf
110 Polizei-Notruf		112 Feuerwehr + Rettungsdienst Notarzt
0160 92 30 8419	Notruf für Wasser	01802 71 35 38 Stromversorgung Main-Donau-Netzwerk
0173 86 42 947	Notruf für Abwasser	

Ärztliche Versorgung

Hausarztpraxis Rügland
Dr. Schorndanner-Scherk
Walter-Meindl-Siedlung 63
Tel. 09828 / 9119733

Die ärztliche Betreuung wird durchgeführt von
Hans-Joachim Geier

ACHTUNG! Ab 08.11.21 NEUE Sprechzeiten !
Diese sind: Montag 15.00 – 18.00 Uhr
Donnerstag 8.00 – 12.00 Uhr

Ihr Praxisteam

Dr. med. Markus Raster

Internistische Hausarztpraxis
Marktplatz 2, 91604 Flachslanden
Tel. 09829 / 93 27 99-7

Öffnungszeiten:

Montag	08.00 Uhr - 13.00 Uhr, 15.00 Uhr - 18.00 Uhr
Dienstag	08.00 Uhr - 13.00 Uhr, 15.00 Uhr - 18.00 Uhr
Mittwoch	08.00 Uhr - 13.00 Uhr
Donnerstag	08.00 Uhr - 13.00 Uhr, 15.00 Uhr - 18.00 Uhr
Freitag	08.00 Uhr - 13.00 Uhr

www.arztpraxis-raster.de

Tierärztliche Versorgung

Tierärztlichen Notdienststringes am
Wochenende und Feiertagen
<https://tierarztnotdienst-mittelfranken.de/>

Gemeinderatssitzung

Am **Mittwoch, 16.02.2022 um 19.30 Uhr**

Die Tagesordnung entnehmen Sie bitte einige Tage vorher aus den gemeindlichen Aushängkästen oder auf der Homepage der Gemeinde Rügland bzw. dem Bürgerinformationssystem.

Wolfgang Schicktanz, 1. Bürgermeister

Öffnungszeiten Gemeinde

Bitte beachten Sie, ab Februar 2022 ist die Gemeindeverwaltung
nur noch von Montag bis Donnerstag besetzt.

Freitags sind Terminvereinbarungen mit Bürgermeister Schicktanz möglich.

Wir bitten um Ihr Verständnis.

Ihre Gemeindeverwaltung

Gelbe Säcke

Aufgrund der allgemeinen Rohstoffknappheit kommt es bei der Auslieferung der Gelben Säcke zu erheblichen Lieferverzögerungen. Deshalb möchten wir Sie daraufhinweisen, dass maximal eine Rolle je Haushalt ausgegeben werden darf. Wir bitten um Ihr Verständnis.

Ihre Gemeindeverwaltung

Fundsachen

- Kleiner Schlüssel (Briefkastenschlüssel) mit Anhänger "UEFA Euro 2008" gefunden am 25.01.2022; Parkplatz Gemeindeverwaltung

Kirchliche Nachrichten



Pfarrblättdla

Kath. Pfarramt Virnsberg, Schloßstr. 12, 91604 Flachslanden
 Telefon 09829 / 304, Telefax 09829 / 1399
 E-Mail: pfarre.virnsberg@erzbistum-bamberg.de

Pfarrer Dieter Hinz, Telefon 0981 / 86132, Fax 0981 / 87834
Pfarrsekretärin Petra Riedel

Öffnungszeiten Pfarramt

Dienstag 14.00 Uhr bis 18.00 Uhr
 Donnerstag 16.00 Uhr bis 18.00 Uhr
 Freitag 08.00 Uhr bis 12.00 Uhr

Das Pfarrbüro darf bis auf weiteres nur mit einer Mund- und Nasenschutzmaske betreten werden.

Das aktuelle „Pfarrblättdla“ liegt ab sofort in der Gemeinde Rügland aus.

NEU ... Auch wir sind jetzt im Internet zu finden
 Homepage unserer Pfarrei:
www.pfarrei-virnsberg-sondernohe.de

Kirchliche Nachrichten - 01.02.2022 bis 06.03.2022

Bis zum Druck der Gottesdienstordnung kann es noch zu Änderungen kommen. Bitte beachten Sie daher die Gottesdienstordnung, die rechtzeitig in all unseren Kirchen ausliegt. Außerdem wird die Gottesdienstordnung auch in unsere Homepage eingefügt. www.pfarrei-virnsberg-sondernohe.de

Di.	01.02.	
18:00	VI	Vorabendmesse zu Lichtmess mit Blasiussegen und Kerzenweihe
Mi.	02.02.	Darstellung des Herrn - Lichtmess
18:00	CK	Eucharistiefeier mit Blasiussegen
Do.	03.02.	
18:00	NE	Hl. Messe mit Blasiussegen und Kerzenweihe
Fr.	04.02.	
18:00	SO	Hl. Messe mit Blasiussegen und Kerzenweihe
Sa.	05.02.	
17:30	UA	Vorabendmesse
18:30	CK	Beichtgelegenheit
19:00	CK	Vorabendmesse
So.	06.02.	5. Sonntag im Jahreskreis
08:30	VI	Eucharistiefeier
10:30	CK	Eucharistiefeier
Di.	08.02.	
18:00	VI	Hl. Messe
Mi.	09.02.	
18:00	CK	Eucharistiefeier
Do.	10.02.	
18:00	UA	Hl. Messe
Sa.	12.02.	
17:30	NE	Vorabendmesse
18:30	CK	Beichtgelegenheit
19:00	CK	Vorabendmesse
So.	13.02.	6. Sonntag im Jahreskreis
08:30	SO	Eucharistiefeier
10:30	CK	Pfarrsaal-Kindergottesdienst
10:30	CK	Eucharistiefeier
Di.	15.02.	
18:00	VI	Hl. Messe
Mi.	16.02.	
18:00	CK	Eucharistiefeier
Do.	17.02.	
18:00	NE	Hl. Messe
Sa.	19.02.	
17:30	UA	Vorabendmesse
18:30	CK	Beichtgelegenheit
19:00	CK	Vorabendmesse
So.	20.02.	7. Sonntag im Jahreskreis
08:30	VI	Eucharistiefeier
10:30	CK	Eucharistiefeier

Di.	22.02.	
18:00	VI	Hl. Messe
Mi.	23.02.	
18:00	CK	Requiem für die Verstorbenen im Februar
Do.	24.02.	
18:00	UA	Hl. Messe
Sa.	26.02.	
17:30	NE	Vorabendmesse
18:30	CK	Beichtgelegenheit
19:00	CK	Vorabendmesse
So.	27.02.	8. Sonntag im Jahreskreis
08:30	UA	Eucharistiefeier
10:30	CK	Eucharistiefeier
Mi.	02.03.	Aschermittwoch
18:00	VI	Hl. Messe mit Auflegung des Aschenkreuzes
18:00	CK	Eucharistiefeier
Sa.	05.03.	
17:30	UA	Vorabendmesse
18:30	CK	Beichtgelegenheit
19:00	CK	Vorabendmesse
So.	06.03.	1. Fastensonntag
08:30	VI	Eucharistiefeier
10:30	CK	Eucharistiefeier
19:00	SO	Kreuzwegandacht

Kath. Pfarramt Virnsberg, Schloßgarten 3, 91604 Flachslanden
 Telefon 09829/304, Telefax 09829/1399
 Email: pfarre.virnsberg@erzbistum-bamberg.de
 Homepage: www.pfarrei-virnsberg-sondernohe.de

Pfarrer Dieter Hinz
 Telefon 0981/86132 Fax 0981/87834

Pfarrsekretärin Petra Riedel
Öffnungszeiten Pfarramt
 Dienstag 14:00 Uhr – 18:00 Uhr, Donnerstag 16:00 Uhr - 18:00 Uhr
 Freitag 08:00 Uhr bis 12:00 Uhr

Das Pfarrbüro darf bis auf weiteres nur mit einer Mund- und Nasenschutzmaske betreten werden.



SG Rügland / FFW Rügland

Absage Faschingsball

Der gemeinsame Faschingsball des SG Rügland und der FFW Rügland muss coronabedingt leider auch dieses Jahr abgesagt werden.

Freiwillige Feuerwehr Rügland

Die für 04.03.2022 geplante Jahreshauptversammlung wird bis auf weiteres verschoben.
Sobald ein neuer Termin festgelegt wurde, werden wir euch informieren.

Blutspende-Termine

**GEMEINSAM GEGEN
GLEICHGÜLTIGKEIT!**

SCHENKE LEBEN – SPENDE BLUT

www.blutspendedienst.com

Blutspende-Termine in unserer Nähe:

Ansbach (BRK) am 04.02. und 04.03.2022
Flachslanden (Volksschule) am 15.02.2022
Diethofen (Volksschule) am 11.03.2022

OGHV Rügland



Mitgliederversammlung

Wenn die Corona-Lage es zulässt, findet unsere nächste Mitgliederversammlung am 12. März 2022 statt. Aktuelle Informationen folgen im nächsten Mitteilungsblatt.

Obstbaumschnittkurs

In Zusammenarbeit mit dem Kreisverband veranstalten wir am 05. März 2022 von 09.00 – 11.00 Uhr einen Obstbaumschnittkurs. Interessenten bitten wir um Anmeldung bis zum 20. Februar 2022.

Geräteverleih

Unsere Gartengeräte stehen Euch weiterhin zum Ausleihen zur Verfügung.

Apfelsaft

gibt es weiterhin bei: Wilfried Veit, Tel.: 09828/307

Bauernregel:

Lässt der Hahn die Arbeit ruh'n, kriegt er's mit dem Huhn zu tun!

Geräteverleih und Anmeldung:

Markus Friemann
Mobil: 0173/609 7903 oder m.friemann@gmx.de

Auf Facebook findet ihr uns unter: @oghvruegland
 Auf Instagram findet ihr uns unter: oghv_ruegland

Poststelle Flachslanden

Die Poststelle in Flachslanden ist am Dienstag, 08.02.2022 ganztägig wegen Inventur geschlossen.

Problemabfallsammlung

Samstag, 05. Februar 2022 von
11.00 Uhr bis 11.45 Uhr
am Wertstoffhof

Bekanntmachung

Übermittlung von Daten an verschiedene öffentliche Stellen gemäß Bundesmeldegesetz (BMG)

Am 01.11.2015 trat das neue Bundesmeldegesetzes (BMG) in Kraft. Darin ist unter anderem die Möglichkeit für die Bürgerinnen und Bürger geregelt, gegen die Datenübermittlung an folgende Stellen zu widersprechen:

- an das Bundesamt für Personalmanagement der Bundeswehr (§ 36 BMG)
- an öffentlich-rechtliche Religionsgesellschaften (§ 42 BMG)
- zur Wahlwerbung (§ 50 Abs. 5 i.V.m. § 50 Abs. 1 BMG)
- für Alters- und Ehejubiläen (§ 50 Abs. 5 i.V.m. § 50 Abs. 2 BMG)
- an Adressbuchverlage (§ 50 Abs. 5 i.V.m. § 50 Abs. 3 BMG)

Der Widerspruch ist an keine Voraussetzung gebunden und braucht nicht begründet zu werden. Er kann im Einwohnermeldeamt der Verwaltungsgemeinschaft Weihenzell, Ansbacher Str. 15 während der Öffnungszeiten persönlich oder schriftlich eingereicht werden.

Falls der Datenübermittlung nicht widersprochen wurde, dürfen die Meldebehörden die genannten Daten weitergeben.

Familienanzeigen



**Christine
Kinzel**

* 08.11.1952 + 17.12.2021

*Liebe und Erinnerung ist das was bleibt,
lässt viele Bilder vorüberziehen,
uns dankbar zurückschauen auf die gemeinsam verbrachte Zeit.*

Herzlichen Dank

- allen, die meiner lieben Frau und unserer Mutter auf ihrem letzten Weg begleitet haben und auf vielfältige Weise ihre Anteilnahme zum Ausdruck brachten,
- Herr Pfarrer Hinz für die einfühlsame Trauerfeier
- dem Posaunenchor Rügland für die musikalische Umrahmung
- und der Kirchengemeinde Rügland für die Ausrichtung

Rügland, im Dezember 2021

Alfred, Jürgen und Markus Kinzel

Merkblatt Die bayerischen Obst- und Gartenbauvereine informieren



Herausgegeben vom Bayerischen Landesverband für Gartenbau und Landespflege e. V.

www.gartenbauvereine.org

Pflege alter Obstbäume

Die Pflege alter Obstbäume ist nicht nur aus gärtnerischer Sicht sinnvoll, da diese Bäume durch geeignete Maßnahmen viele Jahre in einem gesunden und ertragreichen Zustand erhalten werden können. Auch aus landschaftlicher Sicht ist der Erhalt der Obstgehölze, gerade wenn sie in landschaftsprägenden Streuobstweiden stehen, notwendig. Ein richtig gepflegter Obstbaum ist nicht nur Lieferant schmackhafter Früchte, sondern leistet zudem aus dem Blickwinkel der Ökologie einen großen Beitrag, weil er neben dem Nahrungsangebot auch Unterschlupfmöglichkeiten für Insekten, Vögel oder Kleinsäuger bietet.

Fruchtholzerneuerung – Fruchtholzrotation

Eine sehr wichtige Aufgabe des Überwachungsschnittes ist die Erhaltung der Leistungsfähigkeit der Fruchtläste und des Fruchtholzes. Die Fruchtläste senken sich durch den Fruchtbehang oft sehr stark ab. Sie werden nur noch ungenügend belichtet und ernährt, überaltern und lassen in der Leistung nach. Außerdem weisen sie oft dicht stehendes, überaltertes Quirlholz auf. Darunter versteht man älteres Fruchtholz, das sich aus mehreren Fruchtprossen zusammensetzt. Am Quirlholz befinden sich zahlreiche Blütenknospen, an denen sich aber nur minderwertige, unterentwickelte Früchte ausbilden. Auf dem Astbogen eines solchen hängenden Fruchtlastes sind Neutriebe entstanden, die als neue Verlängerungen verwendet werden. Auch diese werden sich im Laufe der Zeit aufgrund des Fruchtbehangs senken und die so genannte Fruchtholzrotation beginnt von vorne.

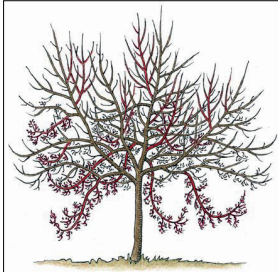

Erhaltungs- und Überwachungsschnitt

Das mit zunehmenden Erträgen zu erreichende Schnittziel lautet Erhaltung des Gleichgewichtes zwischen Früchten und Wachsen. Die Erträge sollen möglichst lange hoch und von guter Fruchtqualität sein. Um dies zu erreichen, ist altes, abgetragenes Fruchtholz zu entfernen und gleichzeitig ausreichend junges Holz heranzuziehen. Ein Augenmerk ist auf die gleichmäßige Weiterentwicklung der Leitäste und der ihnen untergeordneten Äste zu legen. Die Leitäste werden auch meist nicht mehr angeschnitten, sondern abgeleitet, das heißt auf einen kleineren Seitenast zurückgenommen, der die Wuchsrichtung und Ausbreitung der Krone fortsetzt. Der schwächste Leitast bestimmt dabei immer die anzustrebende Schnitthöhe der anderen. Die Baumkrone muss locker und licht aufgebaut bleiben. Zu dicht stehende, sich kreuzende oder aufeinander liegende Äste und Triebe sind zu entfernen. Andererseits geht es darum, ausreichend junge Triebe in aufgelockelter Form zu belassen, sofern diese günstig stehen und ausreichend Platz vorfinden. Weiterhin muss einer zu starken Entwicklung des Mitteltriebes und der an ihm sich befindlichen Nebenäste entgegengewirkt werden. Die Spitzenförderung könnte sonst zu einer Überbauung der Krone führen, die damit eine Sperre für ausreichenden Lichteinfall bedeuten würde.

Verjüngungsschnitt

Bei alten, schlecht ertragenen oder seit Jahren ungeschnittenen Bäumen kann es notwendig sein, durch einen starken Rückschnitt zum einen die Grundform der Krone wiederherzustellen und zum anderen einen kräftigen Neuaustrieb anzuregen. Hierzu werden vor dem Schnitt die beizubehaltenden Leitäste und die Stammverlängerung festgelegt, welche zunächst ungeschnitten bleiben. Zu dicht stehende, vergreiste oder nach innen wachsende Äste werden komplett entfernt. Hierbei ist es besser, einige wenige große Äste anstatt vieler kleiner Äste wegzuschneiden. Dadurch wird die Krone deutlich lockerer und die weiteren Schnittmaßnahmen fallen leichter. Mit den Leitästen und der Stammverlängerung wird wie beim oben beschriebenen Erhaltungsschnitt verfahren. Ist ein sehr starker Rückschnitt notwendig, so ist es ratsam, die Schnittmaßnahmen nicht alle auf einmal, sondern auf zwei bis drei Jahre verteilt durchzuführen. Durch den Rückschnitt wird der Baum sehr stark austreiben. Die überzähligen und nicht benötigten Jungtriebe werden bereits beim folgenden Sommerschnitt auf das notwendige Maß reduziert.

Abhängen eines stärkeren Astes

Beim Abhängen von langen, starken und damit schweren Ästen ist darauf zu achten, dass sie nicht plötzlich akkippen. Dies würde zu großen Schlitzwunden führen, die nur schlecht verheilen. Deshalb geht man hier folgendermaßen vor: Zunächst sägt man an der Unterseite des Astes 20-30 cm vom Stamm entfernt bis etwa mehr als die halbe Aststärke ein ①. Der zweite Schnitt erfolgt auf der Oberseite des Astes, etwas weiter vom Stamm entfernt ②. Der Ast bricht nun durch sein Eigengewicht über diese beiden Schnittstellen ab. Der Stamm kann nicht verletzt werden. Der verbliebene Stummel lässt sich jetzt ohne Schwierigkeit sauber absägen ③. Eine saubere und glatte Schnittführung führt zur schnellsten Wundverheilung.

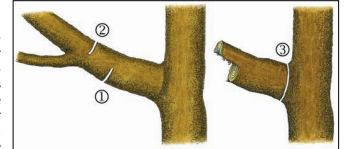

Geeignete Bodenverbesserungen

Der Nährstoffbedarf von Obstgehölzen wurde in der Vergangenheit meist überschätzt. Eine überhöhte Stickstoffdüngung beispielsweise führt zu einem mastigen, weichen Zellgewebe und begünstigt dadurch das Auftreten von Krankheiten und Schädlingen. Eine sachgerechte Düngung wirkt sich gleichermaßen positiv auf das Trieb- und Blattwachstum, den Fruchtansatz und die Fruchtentwicklung, die Blütenknospenbildung für das Folgejahr, die Einlagerung von Reservestoffen sowie die Holzfestigkeit aus. Organische Düngung mit Rasenschnitt, Kompost oder strohigem Mist fördert die Gehölze in der Regel ausreichend mit den meisten Nährstoffen. Zusätzliche Stickstoffgaben werden, abgestimmt auf die Wachstumsrhythmen der Pflanzen, in mehreren Teilgaben im März/April, unmittelbar nach der Blüte und bei gutem Fruchtbehang Anfang bis Mitte Juni gegeben. Eine Düngung ist dabei nicht in Stammnähe auszubringen, sondern im Bereich der Kronentraufe, da sich dort die für die Nährstoffaufnahme verantwortlichen, jungen Wurzeln befinden. Voraussetzung für eine bedarfsgerechte Düngung ist neben der Kenntnis über den Nährstoffbedarf der Pflanze auch Klarheit über die Nährstoffverhältnisse im Boden. Eine Bodenuntersuchung alle 3 bis 5 Jahre sollte für jeden Gartenbesitzer eine Selbstverständlichkeit sein.

Stippe

Stippe ist die Folge eines vielschichtigen, komplexen Zusammenwirkens unterschiedlichster Faktoren, die letzten Endes alle dazu beitragen, dass im Gewebe des Fruchtfleisches zu wenig Calcium vorhanden ist. Das eigentliche Problem besteht darin, dass aufgrund von Störungen beim so genannten Langstreckentransport Calcium von der Wurzel nicht oder nur in ungenügender Menge an den Zielort „Frucht“ gelangt. Daraus resultiert ein mangelhafter Aufbau der Mittellamellen der Zellwände, die notwendige Zellwandstabilisierung unterbleibt und es kommt zum Zusammenbruch der Zellwand bzw. lokal begrenzter Gewebereiche. Meist sind dicht unter der Schale ca. 3-10 mm große, dunkelgrüne bis braune Flecken zu erkennen, die bei stark ausgeprägtem, länger anhaltendem Mangel außerdem leicht eingesunken sind. Es handelt sich um abgestorbene, eingetrocknete Gewebereiche, die korkig und bitter schmecken. In Entsprechung zur Vielzahl der Schadensursachen gibt es viele Gegenmaßnahmen. Einige können bei älteren Obstbäumen zu einer Verringerung der Stippe führen:

- Durch Erziehung und Schnitt auf ausgewogenes Blatt/Frucht-Verhältnis achten.
 - Sommerschnitt durchführen, um vegetatives Wachstum zu bremsen, Beschattung der Früchte zu verringern und ihre Verdunstung zu erhöhen.
 - In der Ertragsphase soll die Trieblänge 50 cm nicht überschreiten (Faustzahl).
 - Auf ausgewogenen Fruchtbehang achten.
- Mit diesen Gegenmaßnahmen lässt sich nicht nur die Stippe vermindern, sondern es werden auch die Lagerfähigkeit verbessert und verlängert sowie andere Störungen, wie Korkfleckigkeit, Fleischbräune und Glasigkeit verringert.

Schutz vor Frostrissen

Im Winter treten häufig starke Wechsel zwischen intensiver Sonneneinstrahlung bei Tage und deutlichen Frostgraden in der Nacht auf. Die großen Temperaturdifferenzen zwischen Tag und Nacht sowie zwischen sonnengewandter und -abgewandter Seite führen zu erheblichen Spannungen im Gewebe, die Frostrisse und -platten entstehen lassen können. Vor allem ältere Stämme und Baumpartien, deren Rindengewebe nicht mehr so dehnungsfähig ist, sind besonders gefährdet. Als Abhilfe erhalten diese Bereiche einen Anstrich mit einer Kalkbrühe. Ebenso wären eine Strohmatten, die um den Stamm gewickelt wird, oder ein angebundenes bzw. vorgestelltes Brett an der Südseite wirkungsvolle Schutzmaßnahmen.

Pflanzenschutz

Regelmäßige Kontrollen sind darüber hinaus wesentlicher Bestandteil eines erfolgreichen Pflanzenschutzes. Im Freizeitgartenbau ist der Verzicht auf chemisch-synthetische Pflanzenschutzmittel das angestrebte Ziel. Werden Krankheiten und Schädlinge rechtzeitig erkannt und die entsprechenden Maßnahmen ergriffen, können auch mechanische Methoden wie Schnitt oder Enternen befallener Früchte, biotechnische sowie biologische Verfahren ausreichenden Erfolg erzielen. Der Hobbygärtner ist zudem in der glücklichen Lage, kleinere Qualitätsverluste oder geringfügige Ertragsminderungen tolerieren zu können. Durch konsequente Einhaltung bekannten Maßnahmen wie standortgerechte Pflanzung, Bodenpflege, ausgewogene Düngung, ausreichender Pflanzabstand, lichte Kronen durch regelmäßigen Schnitt, Hygiene, geeignete Sortenwahl, Schonung und Förderung von Nützlingen kann die Schadenswahrscheinlichkeit stark herabgesetzt werden.

Herausgeber: Bayerischer Landesverband für Gartenbau und Landespflege e. V. · Herzog/Heinrich-Str. 21 · D-80336 München · Telefon: 089/54 43 05 - 0 (2006)

EUTB Ansbach

EUTB® Ansbach: Beratungsangebot für Menschen mit Behinderung



Die Ergänzende unabhängige Teilhabeberatung (EUTB®) für Stadt und Landkreis Ansbach berät zu allen Themen, die mit Behinderung, Inklusion und Teilhabe zu tun haben.

Die EUTB berät:

- Menschen mit Behinderung
- Menschen, die von Behinderung bedroht sind
- Angehörige von Menschen mit Behinderung
- Sowie Fachkräfte, die mit Menschen mit Behinderung in Kontakt stehen

Dabei bieten wir neben ganz allgemeiner Beratung rund um das Thema Behinderung auch ganz konkrete Hilfe: z. B. bei der Antragstellung von Leistungen, Schwerbehinderten-Ausweis, Reha-Maßnahmen, Assistenzangeboten und vielem mehr.

Die Beratung ist kostenlos und erfolgt unabhängig vom Träger. Die Wahl von Dienstleistungen und Angeboten trifft allein der Ratsuchende.

Wir bieten Außensprechtag in Rothenburg o.d.Tbr. und Feuchtwangen an.

Unsere Beratungsstellen sind barrierefrei.

Eine telefonische Terminvereinbarung ist unter der Telefonnummer 0981 977 758-50 oder per Mail eutb@eutb-ansbach.de erforderlich.

Kontakt: EUTB Ansbach im TREFFPUNKT Lebenshilfe | Karlstr. 7 | 91522 Ansbach
Tel: 0981 977 758 50 | E-Mail: eutb@eutb-ansbach.de | Weitere Infos unter: www.eutb-ansbach.de

Landratsamt Ansbach

Die Versicherungskammer Stiftung möchte sich anlässlich des 10-jährigen Jubiläums bei allen Ehrenamtlichen in Bayern und der Pfalz bedanken.

Bis zum 18. Februar 2022 können sich Projekte, Vereine und Initiativen, die sich seit mind. zehn Jahren als gemeinnützige Organisation vor Ort einsetzen, für den Ehrenamtspreis 2022 bewerben.

Bewerungskriterien:

- Lokal verankerte gemeinnützige Projekte, Vereine und Initiativen aus Bayern und der Pfalz
- Engagement-Historie muss mind. 10 Jahre umfassen
- Die Einreichung erfolgt durch die Kommune oder Stadt, in der das Projekt aktiv ist oder direkt durch die gemeinnützige Organisation.

Weitere Informationen erhalten Sie bei:

Landratsamt Ansbach, Crailsheimstr. 1, 91522 Ansbach
Bündnis für Familie im Landkreis Ansbach
Frau Maria Ultsch -Bündnisbüro-
Tel: 0981/468-5409 / maria.ultsch@landratsamt-ansbach.de

Kostenfreie, praxisnahe Kurs ANGEBOTE rund um die Ernährung und Bewegungsförderung - für Familien mit Kindern von 0-3 Jahren und deren Betreuungspersonen. Wir treffen uns via Onlinekonferenz oder in Präsenz.

Dinkelsbühl Referentin Magdalena Eißner (Diätassistentin für Kinderernährung)

- ONLINE Vortrag Süße Verlockungen - Naschen maßvoll mit Genuss Teil 1 Kooperation mit KoKi Stadt Ansbach Mittwoch 02.02.22 17:30 – 19:00 Uhr
- ONLINE Praxiskurs Gesunde Snacks to go - kochst Du schon oder kaufst Du noch? Teil 2 Kooperation mit KoKi Stadt Ansbach Freitag 04.02.22 9:00 – 12:00 Uhr
- (ONLINE) Praxiskurs Frühstück gut - alles gut Freitag 25.02.22 9:00 – 12:00 Uhr je nach aktuell gültigen Corona Hygienemaßnahmen in Präsenz in der Schulküche der Landwirtschaftsschule Dinkelsbühl mit Kinderbetreuung oder ONLINE.
- ONLINE Vortrag Stillen, Fläschchen und was kommt dann? Teil 1 Dienstag 15.03.22 17:00 – 18:30 Uhr
- ONLINE Praxiskurs Babys erster bunter Brei Teil 2 Freitag 18.03.22 9:00 – 12:00 Uhr
- (ONLINE) Praxiskurs Kleinkindernährung schnell, gesund und alltagstauglich Freitag 25.03.22 9:00 – 12:00 Uhr je nach aktuell gültigen Corona Hygienemaßnahmen in Präsenz in der Schulküche der Landwirtschaftsschule Dinkelsbühl mit Kinderbetreuung oder ONLINE.
- ONLINE Vortrag Vegetarisch ist das gut für mein Kind - was muss ich beachten? Dienstag 29.03.22 17:00 – 18:30 Uhr
- (ONLINE) Praxiskurs Regional und saisonal - Frühlingküche up-to-date - vegetarische Varianten Freitag 01.04.22 9:00 – 12:00 Uhr.

Ansbach Referentin Anja Eckert (Fachlehrerin Ernährung und Gestaltung)

- ONLINE Praxisveranstaltung Ess-Bar - schnell, frisch und ein Genuss Samstag 19.02.22 9:00 - 12:00 Uhr
- ONLINE Praxisveranstaltung One-Pot-Gerichte - so sparst Du Zeit und Geld! Freitag 04.03.22 19:00 - 22:00 Uhr
- (ONLINE) Praxisveranstaltung Familytime!! 1, 2, 3 und Du bist dabei - Gemeinsam kochen – gemeinsam genießen im Frühling Kooperation mit KoKi Stadt Ansbach Freitag 11.03.22 19:00 - 22:00 Uhr
- ONLINE Praxisveranstaltung Geschmacksexpert*innen an die Front – super schnell, super frisch und super Genuss! Freitag 26.03.22 19:00 - 22:00 Uhr

Online Bewegungskurs Beate Strauß ((Physiotherapeutin und Heilpraktikerin)

- ONLINE Praxisveranstaltungen Bewegte Tage – mein Kind kann schon so viel! Mit Bewegung zu Liedern und Fingerspielen für einen Wintertag Donnerstag 27.01.22 17:00 - 18:30 Uhr und Freitag 28.01.22 9:00 – 10:30 Uhr

Anmeldung: Bis 5 Tage vor Kursbeginn unter www.weiterbildung.bayern.de.

Kontakt: Margit.Hanselmann@aelf-an.bayern.de ; Telefon 0981 8908-2030 (Sofia Schuster nur vormittags)

Sozialversicherung für Landwirtschaft Forsten und Gartenbau



Tragfähigkeit für Vögel ausreichend, für Menschen nicht

Durchbruchgefahr bei Asbestdächern

Mehrmals im Jahr erreicht die Berufsgenossenschaft die Mitteilung, dass ein Mensch durch ein Dach, das mit Asbestplatten gedeckt ist, durchgebrochen und abgestürzt ist. Die durchbrechenden abstürzenden Personen sterben, sind querschnittsgelähmt oder erleiden komplexe Knochenbrüche und innere Verletzungen (= Polytrauma). Auch für die Angehörigen sind mit diesem einen kurzen Moment der Unaufmerksamkeit tiefe Einschnitte verbunden. Meist denken die Betroffenen: „Wenn ich mich entlang der Lattung oder der Balken bewege, kann mir nichts passieren“. Aber ein kleiner Tritt daneben reicht aus, um das Durchbrechen auszulösen. Dabei gibt es aufgrund des häufigen Unfallgeschehens genaue Vorschriften, wie diese Abstürze zu verhindern sind: Wellplattendächer dürfen nur auf besonderen Lauf- und Arbeitsstegen betreten werden, welche eine Mindestbreite von 50 cm haben müssen. Sie müssen gegen Verschieben und Abrutschen gesichert werden und bei Dachneigungen über 11° Stege mit Trittleisten, bei Neigungen über 30° mit Stufen versehen sein. Diese Maßnahme allein verhindert natürlich nicht, dass man bei einem Tritt daneben in die Tiefe stürzen kann. Deswegen sind zusätzlich Auffangeinrichtungen, z. B. Fangnetze, für den Sturz ins Gebäude, und Absturzsicherungen an den Seiten und an der Traufe unerlässlich. Eine zusätzliche Gefahr geht von Lichtplatten aus: Mit der Zeit werden sie vergilbt und vermoost, passen sich farblich den Asbestplatten an und werden nicht gleich erkannt. Diese Platten bieten noch einen weitaus geringeren Schutz gegen das Durchbrechen. Alle Arbeiten an Asbestdächern mit möglichem Kontakt zu krebserzeugenden Asbestfasern sind in Deutschland übrigens genau geregelt, und zwar durch die so genannte TRGS 519 (Technische Regel für Gefahrstoffe). In den allermeisten Fällen darf nur sach- und fachkundiges Personal diese Arbeiten durchführen, Landwirte und ihre Angehörigen zählen im Allgemeinen nicht dazu.

Gernot Sühler

LAK-Beiträge sollen steigen – aber warum?

Die Bundesregierung hat im Lagebericht über die Alterssicherung der Landwirte 2021 für die kommenden Jahre steigende Beiträge prognostiziert. An der abnehmenden Zahl von aktiven Mitgliedern der Alterskasse liegt dies aber definitiv nicht.

Der anhaltende Strukturwandel führt dazu, dass die Zahl die aktiven Mitglieder der Landwirtschaftlichen Alterskasse seit Jahren sinkt. Da dies für die Rentner der Alterskasse nicht im vergleichbaren Umfang gilt, stellt sich zwangsläufig die Frage der Finanzierung der Leistungen. Diese Frage ist im Gesetz über die Alterssicherung der Landwirte (ALG) eindeutig beantwortet. Den Unterschiedsbetrag zwischen Einnahmen und Ausgaben der Alterskasse trägt der Bund (sogenannte Defizithaftung des Bundes nach § 78 ALG).

Niemand muss deshalb befürchten, dass der Strukturwandel und die weiterhin rückläufige Mitgliederzahl zu höheren Beiträgen führen. Die Beitragshöhe wird ausschließlich von der Entwicklung des Beitragssatzes und des voraussichtlichen Durchschnittsentgelts in der allgemeinen Rentenversicherung bestimmt, so regelt es § 68 ALG.

Die Entwicklung des Alterskassenbeitrages ist danach in gewisser Weise „dynamisch“. Dies gilt aber in vergleichbarer Weise zum Beispiel auch für den Beitragszuschuss. Ein Anspruch auf Beitragszuschuss bemisst sich nach der „Bezugsgröße“. Dies ist wiederum das Durchschnittsentgelt der gesetzlichen Rentenversicherung im jeweils vorvergangenen Kalenderjahr. Die Einkommensgrenze für den Beitragszuschuss wurde durch Gesetz erst zum 1. April 2021 um über 50 Prozent erhöht und beträgt nun jährlich 23.688 Euro (West) bzw. 22.680 Euro (Ost). Das sind 30 Prozent der „Bezugsgröße“. Aufgrund der deutlich angehobenen Einkommensgrenzen hat sich die Zahl der zuschussberechtigten Beitragszahler erhöht.

Das Glatteis kommt

Viele Sturzunfälle durch Glatteis und Schnee stehen bevor.

Bereits jetzt gibt es Nächte mit Temperaturen unter dem Gefrierpunkt.

Damit einher gehen auch viele Sturzunfälle durch Eis- und Schneeglätte, wie die Unfallstatistiken der Sozialversicherung für Landwirtschaft, Forsten und Gartenbau der vergangenen Jahre zeigen. Seien Sie vorbereitet. Das Schuhwerk muss an die Wetterverhältnisse angepasst werden. Knöchelhohe Schuhe mit einer griffigen und rutschhemmenden Sohle sind ab jetzt Pflicht. Die Billig- Gartenschuhe aus Plastik und die Sandalen sind im Außenbereich tabu.



Dieser Sicherheitsschlupfschuh bietet eine bequeme Alternative und verringert mit seiner rutschhemmenden Sohle die Gefahr von Sturzunfällen.

Um vorbereitet zu sein, ist es wichtig, bereits jetzt Streusalz zu beschaffen und bereit zu stellen. Sind das Glatteis und der Schnee erst einmal vorhanden, kann eine Nachbeschaffung zu spät sein. Es muss präventiv gehandelt werden.



Hofflächen sind frei von Schnee- und Eisglätte zu halten. Das Streusalz darf dabei nicht fehlen.

Mit diesen einfachen Maßnahmen kann die Sturzgefahr erheblich reduziert werden. Die landwirtschaftliche Berufsgenossenschaft appelliert an alle: Beugen Sie vor. Streuen Sie rechtzeitig und großzügig bei Eis- und Schneeglätte.

Johannes Probst

SVLFG-Seminarbroschüre 2022

Weiterbildung öffnet Türen und schafft berufliche Zukunftsperspektiven. Die Sozialversicherung für Landwirtschaft, Forsten und Gartenbau (SVLFG) unterstützt ihre Versicherten dabei, den Wissenstand in den Bereichen Arbeitssicherheit und Gesundheitsschutz aktuell zu halten und Neues zu lernen.

Die Seminarbroschüre 2022 ist der Schlüssel zum umfangreichen und kostenfreien Aus-, Fort- und Weiterbildungsangebot der SVLFG in den Bereichen Arbeitssicherheit und Gesundheitsschutz. Sie steht Interessierten ab sofort als Download oder in gedruckter Form zur Verfügung.

Unternehmen profitieren

Ein wesentlicher Baustein, um Arbeitssicherheit und Gesundheitsschutz in einem Unternehmen langfristig zu verbessern, sind Wissen und Erfahrung. Die Bildungsangebote der SVLFG bieten praxisnahe Informationen. Sie motivieren, das Erlernete im Arbeitsalltag umzusetzen und sie sollen die Teilnehmenden für mögliche Gefährdungen sensibilisieren. Neben den klassischen Arbeitssicherheits- und Gesundheitsschutzthemen bietet die SVLFG auch Themen zur betrieblichen Verhaltens- und Verhältnisprävention an. Alle Seminare und Vorträge greifen aktuelle staatliche Arbeits- und Gesundheitschutzregularien sowie Änderungen der Vorschriften für Sicherheit und Gesundheitsschutz (VSG) auf.

Weitere Informationen online oder telefonisch

Das gesamte Weiterbildungsangebot der SVLFG steht auf der Internetseite www.svlfg.de/kurse-seminare sowie in der SVLFG-Broschüre. Eine gedruckte Ausgabe kann kostenlos per Mail an praeventionsbroschueren@svlfg.de angefordert werden.





Das Gymnasium Carolinum Ansbach (Reuterstr. 9, 91522 Ansbach) stellt die wichtigsten Informationen zum Übertritt, zu unserem **Tag der offenen Tür am 12.03.2022** und zur

Anforderung von Informationsmaterial auf der Homepage www.gymnasium-carolinum.de zur Verfügung.

Das Gymnasium Carolinum Ansbach vereint unter seinem Dach drei gymnasiale Zweige. Das musische Gymnasium beginnt bereits mit der 5. Jahrgangsstufe. Die humanistische und (neu)sprachliche Ausbildungsrichtung kann ab der 8. Jahrgangsstufe gewählt werden. Die Aufteilung in unterschiedliche Zweige endet nach dem Abschluss der 11. Klasse.

Die Schülerinnen und Schüler können mit Englisch oder Latein als erster Fremdsprache beginnen.

Gez. Dr. Petrus Müller, Schulleiter

Das Theresien-Gymnasium, Schreibmüllerstr. 10, 91522 Ansbach, Wirtschaftswissenschaftliches und Sozialwissenschaftliches Gymnasium mit bilingua-



lem Zug und Einführungsklasse, veranstaltet einen „**Tag der offenen Tür**“ **am Freitag, 11. März 2022**, in der Zeit von 14.30 bis 17.00 Uhr. Alle Interessenten sind herzlich eingeladen. Wir führen in Kleingruppen durch unsere Räume und bieten Ihren Kindern ein kleines Begleitprogramm. Die Schulleitung steht zur Beratung zur Verfügung. Weiterhin informieren wir über unser erfolgreiches Projekt „Bläserklasse“, den offenen Ganztagszug und unsere Tablet-Klassen.

Bei Bedarf werden zusätzliche Termine angeboten werden. Bitte informieren Sie sich hierzu auf der Homepage der Schule.



Platen-Gymnasium Ansbach

Naturwissenschaftlich-technologisches und Sprachliches Gymnasium
Pädagogisches Seminar / Studienseminar für das Lehramt an Gymnasien
Bahnhofplatz 15 91522 Ansbach Telefon: 0981 5073 Telefax: 0981 96634

Einladung zum

Tag der offenen Tür

am Samstag, 19. März 2022, von 10:00 bis 13:00 Uhr

Alle Interessierten, insbesondere Kinder, die an das Gymnasium übertreten wollen, und ihre Eltern sind herzlich dazu eingeladen, sich bei einem Rundgang durch die Schule über die vielfältigen Angebote unserer Fachbereiche zu informieren. Schulleitung, Lehrerkollegium, Elternbeirat und Schülermitverantwortung freuen sich auf Ihren Besuch und stehen für Gespräche und Fragen zur Verfügung.

Sofern der Tag der offenen Tür pandemiebedingt nicht stattfinden kann, sind alle Interessierten dazu eingeladen, unsere Homepage zu besuchen. Unter www.platen-gymnasium.de informieren wir zum Übertritt an das Platen-Gymnasium sowie über die vielfältigen Angebote und unser schulisches Leben. Für eventuelle Fragen steht die Schulverwaltung gerne auch telefonisch oder per E-Mail (PlatenGymnasium@t-online.de) zur Verfügung.

Jochen Heldmann, Direktor



STAATLICHEN FACHOBERSCHULE
UND
BERUFSOBERSCHULE ANSBACH



EINLADUNG ZUM DIGITALEN TAG DER OFFENEN TÜR

INFORMATIONEN ÜBER
DIE FACHOBERSCHULE UND DIE
BERUFSOBERSCHULE

am **SAMSTAG, 12. FEBRUAR 2022**
von 10:00 Uhr bis 13:00 Uhr

Den Link zur Veranstaltung finden Sie auf der Homepage
www.fosbosansbach.de

Wir freuen uns auf Ihren virtuellen Besuch!

Die Online-Anmeldung ist ab Montag, 31.01.2022 unter www.fosbosansbach.de
möglich.

Kontakt:
Berufliche Oberschule Ansbach
Pfarrstr. 21/23, Ansbach
Tel. 0981 97223900
E-Mail: verwaltung@fosbosansbach.de

Infoangebote der
Fachakademie Tries-
dorf



Die Fachakademie Triesdorf bietet für Hauswirt-
schafter/Hauswirtschafterinnen, Köche/Köchinnen,
Hotelfachfrauen/Hotelfachmänner und weitere
vergleichbare Berufe die **Fortbildung zum Be-
triebswirt/zur Betriebswirtin für Ernährungs-
und Versorgungsmanagement** an.

Am **Samstag, 5. Februar 2022 um 10.00 Uhr** und
am **Donnerstag, 10. Februar 2022 um 19.00 Uhr**
werden dazu Online-Infoveranstaltungen angebo-
ten.

Dabei berichten Lehrkräfte und Studierende über
den Fortbildungsweg, die beruflichen Perspektiven
und die Besonderheiten der Triesdorfer Fachaka-
demie im Weißen Schloss. Fragen beantworten
wir gerne im Chat.

Wir freuen uns über Ihre Anmeldung unter:
www.fachakademie-triesdorf.bayern.de oder per
mail direkt an poststelle@fak-td.bayern.de .
Den Link zur Teilnahme senden wir Ihnen dann zu.

Verschiedenes und Infos aus der Wirtschaft

Möchten Sie auch gerne eine
Anzeige im
Mitteilungsblatt schalten?

Hier könnte Ihre
Werbeanzeige stehen

Anzeigen nehmen wir gerne per E-Mail an
gemeinde@ruegland.de entgegen



Amts- und Mitteilungsblatt Gemeinde Rügland

Kosten

	schwarz/weiß	farbig
private Kleinanzeige	3,00 €	
Ganze Seite (190 x 245 mm)	60,00 €	90,00 €
½ Seite (190 x 120 mm), (90 x 245 mm)	30,00 €	45,00 €
¼ Seite (190 x 60 mm), (90 x 120 mm)	15,00 €	23,00 €
1/3 Seite (190 x 80 mm)	20,00 €	30,00 €
1/6 Seite (90 x 80 mm)	10,00 €	15,00 €
1/8 Seite (90 x 55 mm)	8,00 €	12,00 €



Wer verkauft sein Haus?



Wir suchen

für einen Bankkunden
ein Einfamilienhaus
in Ihrem Gemeindebereich
bis 350.000,- €.

Bitte rufen Sie uns an.

Gerhard Blank, 0981-48744810

IMMOBILIEN. EINFACH. SICHER. ZUVERLÄSSIG.
Ihr Verkaufsspezialist wenn es um Wohnimmobilien geht.

Tagespflege „Seniorenalltag“ Weihenzell



**Wir suchen zur Verstärkung unseres Teams ab sofort eine
Altenpflegerin / Krankenschwester (m/w/d) je 16 Std./2 Tage pro Woche.**

Arbeitszeiten von Montag - Freitag. Haben Sie Interesse?

Bitte schicken Sie Ihre vollständigen Bewerbungsunterlagen an:

Zolles Angelika, Zellrüglingen 33, 91629 Weihenzell, Tel.: 09802/9573602

Zur Verstärkung unseres Teams
suchen wir zum nächstmöglichen Zeitpunkt:

**Heizungs-, Sanitär- oder Elektro-
Monteur, (m/d/w)**
oder andere Handwerksberufe
(Voll- oder Teilzeit)

Dein Aufgabengebiet:

- Aufbau und Installation moderner Poolanlagen und Saunen
- vielseitige handwerkliche Tätigkeiten

Wir bieten:

- überdurchschnittliche Bezahlung
- unbefristeten Arbeitsvertrag
- Aufstiegsmöglichkeiten
- moderne und strukturierte Arbeitsabläufe
- Fahrtzeit zum Kunden ist Arbeitszeit
- gründliche Einarbeitung
- abwechslungsreiche Arbeit
- gutes Betriebsklima

Das solltest du mitbringen:

- ausgeprägtes handwerkliches Geschick
- gute Kommunikationsfähigkeit und freundlicher Umgang mit Kunden
- Führerschein Klasse B
- selbständiges und eigenverantwortliches Arbeiten im Team



WELLNESS
Manufaktur

Pool | Whirlpool | Sauna | Infrarotkabine

**Wellnessmanufaktur GmbH, Gewerbering 4, 91629 Weihenzell, www.wellnessmanufaktur.de
Ruf uns an 09802 / 95 89 962 oder komm vorbei!**